京城日報 夕刊 七月三日(日)

蓄音機各種新入荷
拾八圓以上 卅八圓以上 字典用 在庫大豊富
京城本町 村木時計店 電話本局四七・四七二

滿洲問題に横車

今秋の聯盟總會 日本全面的に否認

我代表部引上げも辭せず 内田外相就任後更に硬化か

【東京電話】一日の聯盟總會決議に依り聯盟調査員の報告提出期間は延長され、いよく滿洲問題討議のため總會が今秋十一月中旬乃至十二月に開催されることは決定的となつたが、今回の聯盟側の措置は聯盟が日本の反對留保にも拘らず、滿洲問題に強行的に規約第十五條を適用し理事會決議に基くリツトン卿以下の調査報告を總會に取上げ、總會として滿洲問題處理に乘出すの意思を明白にしたもので、日本政府としてはこれを全面的に否認せざるを得ないものである、從つて今秋の總會開催に對しては日本政府は斷乎たる態度を以て反對する必要あり、外務當局としても從來の局部附加の如き微溫的態度を以てしては到底日本の所信を貫徹し容認せしめ得ざること明白なので、右總會を全面的に否認するの意味を以て總會には我代表を參加せしめず、即ち我代表部のゼネヴア引上げを決行するの外なきことあるやも知れずと認められるに至つた、因つて内田外相就任を機として改めて強硬對策を決定することゝなつた

對滿、支、聯盟の確固不動の大方針 近く中外に聲明

【東京電話】政府は内田伯の外相就任と共に對滿、對支、對聯盟の確固不動の大方針を樹立し、中外に聲明することゝなつたが目下其の機會と內容に就き凝議中である、その機會は

一、調査團に日本の決意と信念を傳へた後
一、調査團に表明する前

との兩意見がある、又その內容は

一、滿洲國承認と積極的援助
一、滿洲國獨立阻害の排擊
一、國防產業その他に就き絕對的提携
一、之が實現には強烈な決心を表明する

報告書取扱に注意喚起 長岡代表へ訓電

【東京電話】一日の聯盟總會決議に依れば聯盟側は來る八月末日のリツトン卿調査報告書提出を俟つて、右報告書を形式的に九月下旬の理事會に上程し、理事會自身の報告書審査を省いて直に十九ヶ國委員會に附託し、同委員會に於て審査討議の上更に總會にかけるといふ手續きを採る意向なること明白であるが、日本政府としては理論上のみならず政治的にいふも總會十九ケ國委員會が之を審査するは不可であるとの理由に依りリツトン卿の報告を理事會の手より十九ケ國委員會の手に移すとには絕對に反對せざるを得ず依つて外務當局は一兩日中にゼネヴアの長岡代表へ訓電を發し、一日の總會決議に關してリツトン報告書の取扱方に付き聯盟側の注意を喚起することゝなつたが、聯盟側がこの日本政府の見解を無視し總會開催に猛進する場合には、日本の聯盟脫退の一步も進められねばならず之に對する聯盟の態度は重視されてゐる

歐洲政局打開策を議する英、佛兩巨頭 世界不況の癌たる賠償問題行詰れる軍縮會議の打開等に就き佛國新首相エリオ氏と會談の爲マクドナルド英首相はサイモン外相同伴去る十一日巴里に到着、直ちに外務省に於て重要會見を行つた。寫眞は佛國外務省に於るマクドナルド首相(左)とエリオ佛首相(右)

完全に意見一致 獨逸負擔歐洲復興資金

【ローザンヌ二日發電通】近く國際會議に於て賠償決定を見た賠償問題解決方式は、主としてドイツの支拂ふべき歐洲復興資金の總額に於て英佛兩國間に意見の一致を見ず、マクドナルド、エリオ兩首相は更に午前、午後の二回に亘り會談を行ひ安協點の發見に努めた、その結果、遂に英佛兩國はあらゆる點に完全なる意見の一致を見るに至つた

兩特命檢閲使 委曲復命

【東京電話】南、菱刈兩特命檢閲使は三日午前九時四十分參內本年度特命檢閲の結果につき約四十分間に亘り委曲復命することゝなつた

顔を立てた滿洲國の回答 海關調停に態度緩和

【新京二日發電通】滿洲國の海關接收に關し日本政府が發した調停案に對し滿洲國政府では對案作成中であつたが、二日これを完成するに至つたので回答文とともに二日午後新京の日本領事館經由で日本政府にむけ發送された、同答案の大要は滿洲國政府は海關接收問題に關する日本の友好的調停を多とし、今日までしばく聲明した當初の總稅反對、不讓步の態度を緩和し、新たに滿洲における主權國たる滿洲國の威嚴を保持すると同時に調停國たる日本の面目をも立て關係各國にも肯定し得る新對策を考究した結果左の如き具體案を得るに至つたものである

一、支那政府は大連海關を除く滿洲國全海關の接收を承認する事
二、支那政府において若し滿洲國の大連海關接收を承認せばその全收入は支那政府の收入とす、この場合滿洲收入に對する外債擔保額は支那政府の負擔とす
三、支那政府が若し大連海關の接收不承認の場合には、滿洲國はその責をとり全收入は滿洲國の收入とす、この場合外債擔保額は滿洲國これを負擔せず
四、全滿洲海關管理の外債擔保分全額償還の後は全滿洲の海關行政を名實共に滿洲國の主權下に歸屬せしむ

日支親善を 蔣公使說く 赴任の途上海で

【上海三日發電通】上海發の平安丸で赴任と決定した駐日公使蔣作賓氏は三日記者と會見大要左の如く忌憚なき所答をなした

記者 赴任後は直接交渉を開始しますか
蔣 日本當局に用意と誠意があれば交渉する可能性は多分にある、問題の解決は日支兩國の責任だが、殊に日本の責任が多いと思ふ
記者 盛山會議で政府要人は、日支關係を正道に引戻して提携親善を旨とすると決定されたと言はれるが如何
蔣 事理的人種的に見て日支兩國の完全な提携は最も必要なりと言ふことは支那の識者は知つてゐる予はこの根本方針で昨年以上に兩國の提携親善に努力する
記者 滿洲問題に對し現存の事實を認め日支間の解決點を發見する用意ありや
蔣 東三省は元來支那の領土で所謂滿洲國の主權が支那にあることを承認するのが先決問題だ
記者 支那が現存事實を認めねば解決は出來ぬと思ふか
蔣 所謂滿洲國は承認出來ぬ此の立場は貴國の識者も判つてゐる筈だ
記者 滿洲國に於ける支那の主權さへ認めれば外蒙古同樣の自治制で滿洲の日滿關係を承認する案があるといふが如何
蔣 初耳だ、そんな事は考へてない、あつても實現せぬだらう
記者 滿洲問題で支那は飽くまで聯盟に頼るつもりか
蔣 聯盟は勿論效果するが實際としては直接交渉となるらう
記者 解決の可能性があるか
蔣 領土主權を認めて侵略をやめれば解決する
記者 日本が若し滿洲の獨立を承認したらどうか
蔣 それこそ大變だ、獨立承認は兩國間の問題解決をこだわらす最大の障害となる、若し日本がこの擧に出れば折角見込みある解決策も水泡に歸せん
記者 支那の所謂長期抵抗とは如何
蔣 抵抗とは攻擊に對してのみされる、侵略攻擊を受くれば抵抗するのは全支官民一致した意見だ

調査團下關着

【下關電話】東上の途にあるリツトン卿以下聯盟調査團一行は、豫定の如く三日午前七時半關釜連絡船で官民多數の歡迎裡に些の疲れも見せず無事下關着、登壇を振きつゝ山陽ホテルに入り朝食、後市內のドライヴに出かけ八時四十五分發特別列車で一路東上した

葡萄牙前皇帝 御逝去

【ロンドン二日發電通】ポルトガル前皇帝マヌエル陛下には數日來御不例にわたらせられてゐたが、一日午後御病氣突然惡化し既に御急性咽喉部の急性疾患で、二日午後二時三十分チエツケンヘムの御殿において御逝去遊ばされた、陛下は一九一〇年ポルトガルの共和制施行以來英國に住まつて居られたものである

黄金が唸るぞ！朝鮮 鑛產の地下大動脈を出陳 滿蒙博に誇る

★…ゴールド・ラッシュ、金本位の時代に、金が地下に唸つてゐるといはれる朝鮮である。中にも咸北地方は、地下の寳藏所くの通りと、兩國家にその鑛源を誇らうとしてゐる。金、鐵、石炭、いづれも現代文明の大動脈に走る血液なのだ。まづ鐵と石炭の埋藏量をあげただけでも景氣のいゝ話だ。

鐵鑛石炭は九十八億六千四百萬トン、鐵は九千萬トンと推定だ。

×—×

★…實は北方の石炭地方に匹敵するのが上等で、撫順炭にも劣らないとの定評があり、生活必需炭などは京城あたりでも既におなじみで好評がある。サテ之を開き直つて炭田分布の狀を見ると

一、吉州明川炭田二五、〇〇〇萬トン
一、生氣嶺炭田二、〇〇〇萬トン
一、會寧炭田一七、〇〇〇萬トン
一、恩城阿吾地炭田九、〇〇〇萬トン
一、慶源炭田二四、〇〇〇萬トン
一、阿吾地炭田八、〇〇〇萬トン
一、羅南炭田一、〇〇〇萬トン

といふ狀態で、全鮮石炭鑛區面積の約三割は斷然咸北道で占めてゐるのである。

×—×

★…年產額は十九萬トンに過ぎないが、搬出の利便さへ得たならば素晴らしい發展を遂げると同時に、その進出によつて內地、滿洲方面の販路に大異狀を生ずるであらうと見られてゐる。北鮮開拓は宇垣總督の大抱負によつて着々その計畫が進められてゐるが、まづその交通網が成る日、北鮮の鑛產物は、グンとその威勢を張り、內地滿洲方面へ飛躍を遂げるに相違ない。この豐富な炭田を有する北朝鮮の將來は、北鮮開發事業の進展と共にいよく拍車をかけて半島の產業界に飛躍するであらうが、また今日の咸北地方は、交通機關その他の關係から業界の處女地なのである。だが、それだけに將來の望みが大きいわけだ。

軍縮幹部會 重要決定か 今後の進展に就て

【ゼネヴア二日發電通】軍縮會議幹部委員會は來る五日午後四時卅分開會されることに決定した、右會議においては軍縮會議の今後の進展に關し重要なる決定がなされるものと期待されてゐる

榮の軍狀奏上も終り 御苦勞でした 兩將軍今夕歸城

室

嘉村

第二十師團麾下の軍狀奏上のため東上中の室師團長は晴の奏上を果したのち明治、伊勢神宮、桃山御陵に參拜をなし我皇軍の武運長久を祈るとゝもに大阪にて麾下戰死者の遺族を懇ろに慰問し約十日間に亘る參拜、慰問のゝち三日午後六時五十二分龍山着列車で歸城なすことゝなつた、なほ嘉村旅團長も室師團長とゝもに同時龍山通過、平壤に歸還する豫定である今朝連絡船で釜山上陸、賑やかな官民の迎送をうけて北行した、室師團長は機關に休憩中語る

滿洲派遣軍として働いた朝鮮軍派遣部隊の戰歴その他について畏れ多くも大元帥陛下の御下問を賜り、つぶさに軍狀を奏上、ついで種々御下問に接して優渥なる御言葉があり、なほ御陪食の光榮に浴したことは實に身にあまる名譽として感激に堪えない次第であつた、今回の事變にあたり二十師團麾下に屬して滿蒙の天地に奮闘した部下には多く大阪方面の者があるので、出來るだけ機會を利用して戰歿勇士の遺族訪問につとめた、東京大阪その他の各地で熱誠な國民の歡迎をうけたことは感謝に堪えないところであつた

滿鐵總裁後任まず 外相任命後積極化

【東京電話】内田滿鐵總裁の外相就任に伴ふ後任總裁の詮考は、政府においても未だ内田伯の外相の正式任命を見ない折柄とて積極的な詮衡に入らず確定的な後任者を物色してゐない模樣であるが、目下最も有力視されてゐるのは内田伯の女房役たりし副總裁江口定條氏および樺山資英、早川鐵冶の兩氏である

休會期を短縮 議會期延長 意見一致の委員會

【東京電話】衆議院の議會振肅委員會では休會の短縮と會期延長の必要ありといふことに意見一致したが、憲法改正を顧慮して會期の延長を圖るを避け、單に一月の休會期間を短縮して一月十日頃より再開議案の審議を愼重にするのが至當であるといふに一致し、近く小委員會で正式に決定することゝなつた

足踏み救濟策 統一說起る

【東京電話】政府は農村ならびに中小商工業者救濟のため對策審議を進めてゐるが各省ともこれが具體案を持ちながら、互に肚の探り合ひをつゞけそのため進捗を妨げてゐるので、是等農林各省內にこれが對策審議の圓滑を期するため內閣直屬の統一機關設置說が擡頭するに至つた

民主黨副大統領 ガーナー氏候補

【シカゴ二日發電通】一日の民主黨全國大會において現米下院議長ガーナー氏が副大統領候補に指名された

人

◇市川松太郎氏(前代議士)三日朝入城朝鮮ホテルへ
◇加藤完治氏(茨城縣國民高等學校長)同上

あすの天氣(4)

高氣壓は沿海州方面から半島に擴がり支那大陸は氣壓が低い、全鮮一般に晴曇不定で靜穩である明日も天氣は良く暑い

晴一時曇

豫報		
二日最高	三二、六(攝)	
三日正午	二〇、五(攝)	

野球豪華版

滿蒙博記念事業

明治大學野球部招聘 七月二十日より同廿三日迄
早稻田大學野球部招聘 八月六日より同八日迄
第九回全鮮野球爭霸戰 八月廿五日より同卅一日迄
訓練院原頭の壯觀(詳細は追て發表します)

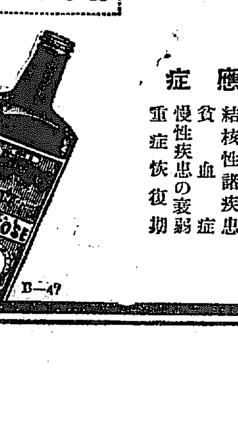

醫學博士 小田俊三先生著
「呼吸器病の養生法」
御申込次第無代進呈

單味 (半ケ月分壹圓五拾錢 一ケ月分貳圓八拾錢)
アルゼン (半ケ月分壹圓)
ヨードナトン (一ケ月分壹圓)
キアヤ (一ケ月分壹圓)
コゲール (一ケ月分壹圓)

補血強壯增進劑
ブルトーゼ

各帝國大學病院指定常備藥

肺結核 最後の切札 榮養療法

結核患者は屢々食慾不振と慢性下痢に惱まされて榮養不良に陷り易い之は消化腺分泌の減退と胃腸運動異常に關係を持つてゐる 由來結核療法の指針は榮養療法を第一としてゐる かゝる場合にブルトーゼの如き消化液の分泌を昂めて胃腸を勞せず然も吸收同化迅速なる血と肉を造る治療の原動力を供給することは將に榮養療法の極致である

適應症
食慾不振
消化不良に苦しめらるゝ
結核性諸疾患
貧血症
慢性疾患の衰弱
重症恢復期

株式會社 藤澤友吉商店 大阪道修町

B—47

愛知縣下大荒れ 交通杜絶死傷多數
木曾川危險に瀕す

【名古屋電話】一日午前七時頃より愛知縣下を襲ふた大豪雨は二日午後二時頃約百ミリの雨量を見せ漸く小降りとなつたが、縣下の水害は豫想外に甚だしく、且下交通機關杜絶せるため詳細を知ることは出來ぬが、被害の最も甚だしかつたのは矢作川沿岸で、木曾川は午後八時現在水深六メートルに達し危險を加へてゐる、二日午後十時まで縣保安課に達した報告に依れば、死者二十三名、重輕傷者八十余名田畑浸水千百五十五町歩、流失家屋二十戸、全壞家屋九戸、半壞家屋八戸、床上浸水二百四十四戸、床下浸水三千餘戸、堤防決潰八ケ所、鐵道線路決潰數ケ所その他被害莫大である

朝鮮ホテル斷然 大衆向きに値下げ
民營最初の大英斷

今年四月鐵道局直營の手から離れて民營に移つた朝鮮ホテルでは財界不況のため旅客の激減を示し、從來の赤字の上に更に赤字を増すといふ風聲を生むにいたり、その對策の一つとして同ホテル當局の營業ばかりのシステム變更による制度の改革を行ひ、更に經費の大節約を試みたが、何しも赤字時代を脱するにいたらずこの現狀が鑑かんか、ひいては經營困難の苦々しき事態に陥るものとされ營業政策に不安な氣みなぎり初めた折柄、この一大難關を突破するために從來や上流階級のみの娯樂場といはれてゐた同ホテルでは全般に亘つて値下げを斷行することになり一般大衆を目指して進むことになつた

平壤釜山 各地支店も 一齊に二日から實施

今回の値下げは今の處食事、宴會費のみで、未だ宿料までに及ばない即ち去る二日からの値下げ以前の朝食の洋食一圓七十錢、和食一圓五十錢を洋食は全然定食を廢し一品料理にかへ和食は一圓に値下げをなすとともに晝定食二圓五十錢を二圓に夕食三圓を二圓五十錢に値下げした、これはひとり朝鮮ホテルのみならず、同系統の釜山、平壤、新義州に長安寺、温井里の五ホテルも同樣に同率の値下げを行つた、これによりホテル客以外の一般大衆をひきよせんとしてゐるが、一方宴會、茶話會なども出來得る限り主催者の便宜をはかるために最低料金で應ずることになつた

靜岡縣見本市 靜岡縣物産見本展示品はいよ〳〵四、五の兩日京城商工獎勵館に於て開催される

値下げは大好評 旅館業者は脅威

民營に移らんとした今年四月、府内各旅館業者は同業者の死活問題として一齊に蹶起し、反對の氣勢をあげたが朝鮮ホテル當事者の『決して格をおとさず』との聲明によりその運動を打ちきつたがその後僅三ヶ月を經た今日突如として食費及び宴會費の値下げが斷行されひいては宿料にまで波及するものとして府内各旅館業者は勿論全鮮の各同業者に一大衝動をあたへ一般に波瀾は免れない状勢だが、一般に朝鮮ホテルの値下げは非常な好感を與へてゐる

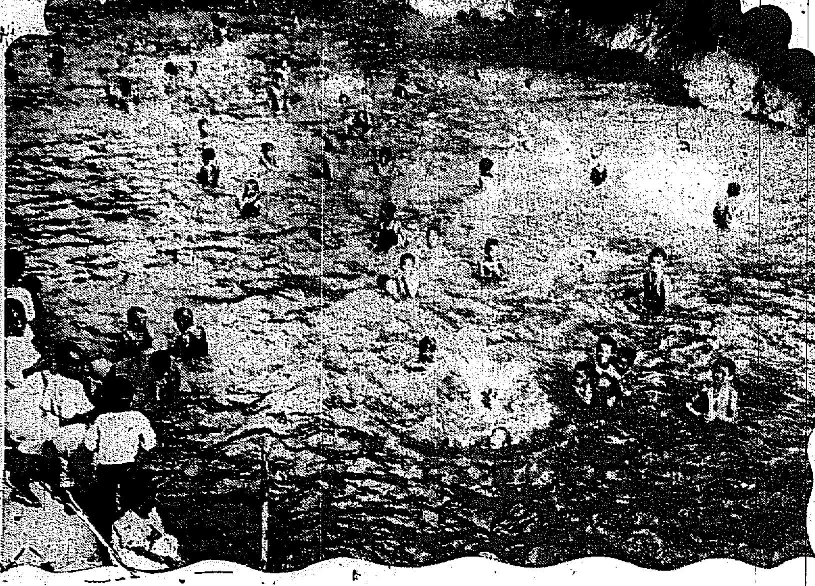

愛婦軍部慰問

愛國婦人會朝鮮本部では一日午後二時龍山陸軍病院傷病者慰問の爲同娯樂室で、二日午後八時は龍山各軍隊兵營慰安の爲偕行社で活動寫眞會を催し時局關係其他面白いフキルムで一同を喜ばせた

各道知事 博文寺參觀

二日午後四時半定例會議を終けたる各道の知事連は會議後林部長外幹部員の案内で一同自動車を連ね地方課長、官房主事と共に奬忠壇に工事進行中の博文寺を參觀した

南京より赤分子入滿

【奉天電話】滿洲國赤化の目的で國民政府の彈壓を逃れた南京共産黨員の一味が數日前天津より海路營口に上陸し、匪賊の巣窟たる綏中方面に潜行した形跡があるので、日滿官憲は極度に緊張し目下彼等一味の所在を搜査中である

漢江の人出 無慮二萬
水中銷夏の河童連

★…鹿兒島、兵庫、愛知と内地では大雨大水に惱まされてゐるのに、半島では一部分を除いた外は連日の日でりつゞき

★…殊に三日の日曜日は依然好天氣に京城では室内でもグツと三十度を突破するほど水銀は騰り、課で團扇つかつても脂汗だ、そこで居たゝまらぬ男女の河童連、水中銷夏と漢江行きが殺到し人道橋の上下は大變な人出で、午後二時ころ暑さのさかりには無慮二萬と算せられ早くも水、水、水の世界が訪れたのであつた

既定通り 村外に宿泊
オリムピツク選手

【龍田丸二日發電】陸上、水上チームはオリムピツク村に宿泊せぬ豫定であつたところオリムピツクオルガナイヂングコンミツテイより岸會長宛『選手を村外に住はせることを許すやうな過ちをせぬ樣に』と電報に接し、岸會長は他の役員と協議の結果、選手のコンデシヨンを維持するためには矢張り既定方針通りに宿舍を求めた方がよいと云ふに意見一致し、本日先發役員に對し右交渉方打電した

注文取りに化けて 欺いた鐵管ビール
すでに西大門で二件龍山一件
夏向き罪なやり口

二日午後八時頃、府內中林洞一一六番地龍街商又同初(二七)方に二十七、八歳位の中折帽を冠つた朝鮮人男がビール注文取りに來たので同店で一打を注文すると、同夜十時頃、注文品キリンビール一打を持參し、代金四圓を受け取り歸つたが、その後右ビール數本を隣家の香林川氏宅に配達すると同家から全部中味は水だとの苦情を持ち込まれ、殘りの數本も全部水が詰め込んであることが判明、同店では驚いて西大門署に屆け出た、なほかかる鐵管ビールはこれで西大門署管內にすでに二件、龍山署管內に一件あり、兩署では犯人の手口から見て同一人の仕業とにらみ鋭意探査中

けふ二日は 取調に沒頭
本町署の談合事件

總結をみんとしてゐた土木談合事件は一部朝刊既報の如く三日未明愈々府會議員某氏の拘束をみるにいたつた、三日は日曜にもかゝはらず奥司法主任、星崎警部補、谷迫刑事部長外各係刑事出署し目下拘束中の某々氏等を取調べてゐるが、午後二時までは外部からの新しい召喚はまだない

兩手に花で 少年の戀の道行
大阪から京城へ驅落途中 列車內で發見さる

【大邱】一日午後八時釜山驛發京城行の列車の中で觀裝美人二人をつれてかけ落ち中の少年を釜山署勤務の移動警察官が發見し身柄を大邱署に引渡した右の者は大阪市浪速區元町二丁目紙類問屋の長男山田一郎(假名)(一七)で常に父と意見があはず若い心を惱ましてゐたもので六月初旬頃より大阪市南區難波新地カフェー・サロンフルサトに出入りを始め女給竹内文子(二…)及同妹キミ子と懇意になり右二人によつて憐みを感じてゐたが大阪にゐては何時迄も不自由であり幸福なるホームを建設することが出來ぬと六月三十日父の預金帳をぬすみ出しそこから八百圓を引出して前記二人の女給を伴ひ京城目ざして戀の行進中逮捕されたものである

腐爛した赤兒の死體
社稷壇公園で發見

三日午前七時五十分、府內社稷壇公園の裏山百米の下方に腐爛した嬰兒死體を同附近の子供が連れてゐた犬が發見、此の報に接した所轄西大門署員梅田部長は警察醫と共に現場檢證を行つた結果、死體は腐敗し切つて最早男女の區別判明せず、ただ姙娠八ヶ月位のものとは判明したので、或は墮胎に非らずやとの疑ひがかけられてゐる

蓄音器祭終る 籤引の幸運者

京城蓄音器商組合では蓄音器誕生五十五周年記念のため二日夜京城公會堂で無料演奏會を開催したが入場者殺到し非常な盛會であつた、なほ入場者にコロンビヤ、ビクター各一臺宛を景品として進呈したが抽籤の結果左記當籤した

古市町一二　周　桂子
鐵道局官舍　水田伍一郎

內藤技師 農博に 論文通過す

【釜山】釜山府南牛島の牛疫血清所の生理科學主任技師內藤寛氏は曩て東京帝大に提出中であつた學位論文『ビタミンBの大動物に及ぼす作用』及びその他の副論文が去月廿日教授會を通過し農學博士の學位を授與された

同博士は東大農學部を卒業後陸軍獸醫官となり更に大學院に入つて生理科學を研究次いで再び陸軍に歸へり大正十二年血清所に轉任獸醫學の士として今日に及んだものであるが同血清所はさきに鷄の白痢病に就て世界的研究を完成した民研博士があり今回更に內藤博士がビタミン研究によつて學位授與の名譽を擔つたものである

カツパ、河童 プール賑ふ

▼…カツパ、カツパ、河童、河童、どうですこの芋の子を洗ふやうな河童の群げ、甲羅を乾してはドブンと飛び込み、飛び込んではまた甲羅を乾すこの河童さん達は一夏で眞黒に色上げして水泳國ニツポンの一員たる資格を作ります、

▼…盛夏八月に入りますと遠く太平洋のあなたからオリムピツクの勝報が日をついて参りませう、その時この河童さん達も牧野や鶴田張りに一層馬力をかけて泳ぐことでせう、

▼…プールを賑はす朝鮮の河童連から第二の牧野や鶴田が出て貰ひたいものです…三越裏の社會プール…

平壤目拔の場所 水玉里四棟を燒く
損害は二萬圓以上

【平壤特電】二日午後十時半頃平壤府新倉里目拔きの水玉里六一番地水安家具店李鳳現方から出火、警官消防は極力防火に努めたが、火は忽ち附近へ延燒し、四棟十一戸を燒き三日午前十一時半鎭火した、損害二萬圓以上に上る見込み、原因は目下取調べ中である、なほこの附近には大正八年來八回の大火があり、住民は氣味惡がつてゐる

慶山郡の公金費消
引續き二件 發見取調中

【大邱】慶北慶山郡では曩に郡書記某が公金八百圓を横領消費したことが發覺し目下慶山署で身柄を拘束嚴重取調べ中であるが取調べの進行につれて他方面にも波及するものらしく既に郡書記某が拔出中であるがこの事件に關連したものらしく如何ほどの程度に落ちつくか一般郡民は興味を持つて事件の成行きを注視してゐるが同郡では二年前同郡の面務書記金定遣が公金一千五百圓を横領消費して内地に高飛びしたことがあるといふ

惠まれた六月
雨は稍不足

總督府觀測所發表　打ち續く好晴に旱魃の聲は各地に張り南鮮內陸を始め江原道領東地方の如きは畑作の旱害激甚を極めたが、殊に鮮內一般は迫る挿秧期を控へて農家の憂慮は其の極に達し只管に降雨を渇望して止まなかつた、然るに中旬に入り小低氣壓の去來は頻繁となりそれがため期日としては珍らしい陰鬱な天候を現出し氣温の昇騰は鈍り、多濕曇天であつたが北鮮全部は皆く降雨をみたから漸次植付を開始することが出來た、今各地の雨量を見ると南岸と江陵地方は一〇〇粍を超へたが、北部は六〇粍以內で一般に平年より稍少であつた氣温は中旬より下旬に亘る陰鬱な天候と高氣壓が日本海に伸展した爲め一般に稍低く、日本海沿岸地方は低温二度餘に及んだ、要するに本年の六月は例年に比して降雨が稍遅れ又水量多少不足の感はあるが先づ順調である

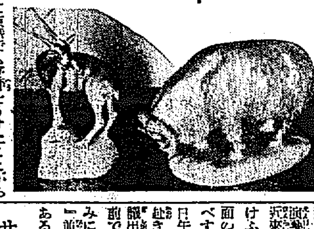

陶器作品展 五日から三越で

國産品として最高級の洋食器を製作してゐる大倉陶園の作品はかつて京城でも好評をうけたことがあるが今回更に新作品の發表をすることとなり、來る五日から十日まで三越ギヤラリーで茶の利いたコーヒーセツトその他趣味横溢の製品を陳列することゝなつた(寫眞はその一部)

滿蒙博へ 元山の出品

【元山】城東別院において來る七月廿一日より來る八月二十日まで開催さるる新興滿蒙博覽會に對する元山からの出品物に就いては過般來當局において市內各業者から取纏め中のところ二十九日迄に左の通り取纏め出品することに決定來月上旬發送さる、即ち

寶丹▲さより味淋干▲海參▲目佳▲壯鯛時雨煮▲ホスカルビン▲鰮節▲鹿明太▲鰹魚▲明太子▲木製品▲天狗正宗▲金菊▲昭の松▲朝鮮燒酎▲醬油▲木材

平南小誌發行 道産業課で

【平壤】平安南道産業課では平南出品展覽會者の主なる人々へ『平南小誌』を贈るべく目下編纂を急いでゐるが同小誌は體裁優美な小冊子で內容は平安南道の歷史、名勝、產業を記し一方平安南道の産業道路を記し更に浮山の寫眞を挿入される筈で、これを見れば平南の總てに就て概念を得らるゝ有益なものでこの外讀者文書に依る産業大宣傳が行はれんとしてある

國境から凱旋
平壤部隊續々還る

【平壤特電】國境〇〇〇方面へ出動中の平壤部隊〇〇〇隊の將兵の一部は一日平壤へ凱旋した、また一部は三日夜平壤着列車で凱旋する

米若日延べ 連日大入り

連日記錄的な人氣を博してゐる京城劇場の浪花節木米若一行の公演はけふ三日をもつて打ちきりの處各方面の要望によつて明四日だけ日延べすることになつた、尚米若は二日午後八時から龍山の總督官邸に赴き總督を初め政務總監、知事會議出席の各道知事等各關係者の前で『乃木將軍』を口演した、因みに三日夜の出し物は『佐渡情話』前に『國吉郷右人斬』の二席である

サロン春潰れ 渦巻會館生る
元京電の石橋君

還落したサロン春の跡に丸ビルがチエーンを目論んでいたがこゝに同カフエーの支店を設置することとなり渦巻會館と改稱して來る五日から更生開業の運びとなつた、珍しいのは同カフエーの支配人として納まる人石橋昇君(三〇)は元京電野球部の三壘手で同君の令兄たる丸ビル主人岡田氏のすゝめにより今回京電を辭しカフエー界に轉心したものである

京城名所遊覽バス

午前八時と午後一時發車婦人案内者の明るい説明で半日で京城の名所を殘らず見物出來ます何方よりの御案内にても是非御利用下さい

三越前 京城タクシー 電話本一〇四〇・二七四四

全東京大捷

【奉天】全東京對奉天の庭球戰は廿九日午後三時から滿鐵奉天クラブコートで舉行、東京軍優勝三組を殘して大捷した

東京		奉天
淺野、日向	四—一	長野、山本
土橋、小川	四—一	中本、小三
荒川、良內	二—四	前澤、小山
關根、楠	四—二	石川、大田尾
牧元、森	二—四	富樫、阿久津
內藤、南宮	四—三	三宅野、岸
內藤、南宮	四—二	高橋、阿久津
淺野、日向	四—〇	前澤、小山
土橋、小川	四—〇	岸、水越

延專生江華島へ

【江華】京城延禧專門學校山岳部員は二日自動車で來島、白宗杰氏の引率のもとに江華に來たり同夜は邑內里傳燈寺に一泊三郎城を見學後三時摩尼山に上り檀君の祭壇を参拜した

有利確實な本社の金錢信託(預金信託)
其の他一般信託業務最も敏活確實
{發案內書贈呈}
南朝鮮信託株式會社
釜山府大廳町　電話長三八五・一一二 振替口座釜山四七三番

三大銘釀品
天下一品 萬 キツコーマン
日本一 美味滋養 ほまれ味噌
鮮滿第一 龍 キツコーリウ
資本金三千万円・醸造高六十万石
宮內省御用達・野田醤油株式會社朝鮮出張所

ヒコーキーレコード
月影淡き宵の道 坂田の山の道線に 泣くよホロホロ戀の鳥 泣くよホロホロ戀の鳥
悲戀小唄 八重子の唄 (七〇九四二) 矢野秋雄 井上ケイ子
コロムビア製 一圓二十錢
H—23

のみよい 保健と強壯劑
ハミヤ肝油球
富谷製藥所

電氣治療法講習
今回支部を開設し、本部同一の電氣治療法を講習し開業に至る迄便宜を圖る、亦各道に出張所を置く希望者は履歴書送附次第詳報す。
東京電氣療法研究所 全南麗水港 朝鮮支部

淋病 局所新藥
プラオンギン ケンゴール
本劑は、前東京吉原遊廓吉原病院長佐藤榮先生が十餘年間數千の患者に實驗研究して、完成發表せられたる新劑にて、既に多數專門家の臨床實驗によれば、治淋劑としての最理想的なる探選製劑、消炎三作用の確實的確にして、治療期間を極端に短縮し得たる點は、絕對に他藥の追隨を許さゞる處とす。而も殺菌力頗る強烈にして〇、五乃至〇、八瓦(尿道粘膜に塗布する程度)の極少量にて、使用一回毎にその効果メキ〳〵顯はれ、洗滌藥等の如く藥液と共に淋菌を後部に追入する憂なく從つて副睾丸炎等を併發する如き怖れは絕對になく、反つて之等を豫防し得る作用は、最も本劑の實證を博せる處なり。
定價 二〇瓦入(約十日分)三圓六十錢 五〇瓦入(約廿日分)七圓 八〇瓦入(約卅日分)十圓
東京市芝區三田四國町 日東藥化學研究所
全國有名藥店にて販賣す

皮膚泌尿花柳病
醫學博士 渡邊晋
京城黄金町入口 日本生命
診療 十二時半マデ及ビ夕刻

頭痛にノーシン

京日案內

保險 證券貸付金融保險 龍山元町一 千商會 電話龍山一三三八番

店員 入用 年齡廿歳以上廿五歳迄 京城府南山町二丁目 天眞樓

身上 人事禪覺の御相談に 神戶市 相談社

地圖と兵書 京城練兵町 小林又七出張店

特別案內

恩給

電話

女給 二十四五才位 カフエー サクラ

恩給

募集

京城府旭町二丁目八番地
外科 皮膚科 瀬戶醫院 瀬戶潔
電話本局二四九八番

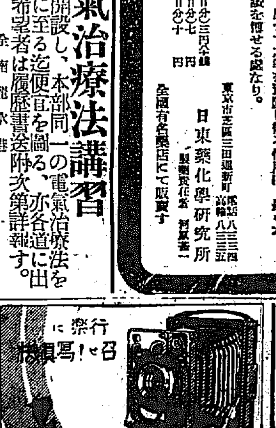

行樂に 召せ!寫眞機
京城驛前 明時堂

安全 排虫率 何より優る マクニン錠
二十錠 七十五錢 一圓三十五錢
日本はマクニンデー
日く何淨化 日く何浄化 何んでも淨化の新流行 だが日く腹の淨化は今も昔もマクニンで蛔虫を下すことだ
虫下し
お子達には藥菓子 マクニンゼリ 二十錢 五十錢 一圓 二圓
小册子『恐ろしい蛔虫』お申越次第進呈
株式會社 藤澤友吉商店 大阪道修町二
M—45

地方版

期待さるゝ 釜山商議の役員
會頭は依然香椎氏居据り 問題は副會頭の人選

【釜山】釜山商工會議所議員選擧は既報の通り一日を以て終了したが、向ふ十五日以內に正副會頭以下の役員選擧を終了せねばならぬので、來る十一日頃は第一回の初總會を行ひ同日役員選擧を行ふ段取りとなるであらうが、會頭は從前通り香椎源太郎氏を推す外あるまじく問題は副會頭にありて從前通りの水野巖氏の呼び聲もあるが、更に一新の意味に於て田端正平氏、立石良雄氏等の呼び聲も高く相當の興味を以て見られてゐる

咸北の石炭 年を逐うて躍進
南鮮へも販路擴張

【清津】咸北の石炭は從來京城以南に進出すること稀であつたが、最近輸送設備の結果大田以南の地方まで賣れる様になり年々その需要を増加して來た、最近三ヶ年間の輸送高を見るに

四年度　九〇一、九八一瓩
五年度　一〇七、〇五三
六年度　一二五、五九〇

この外船用炭としては全鮮的に咸北炭が使用さるゝこととなつた結果、六年度中十三萬七千二百九噸の消化を見てゐる、更に六年度中の咸北各炭鑛別にその搬出高を見ると

生氣嶺一一、〇八九鶴林五六、一三九遊仙二〇、三〇〇上龍田一二三、〇四三永安及梧洞一一、一六〇鳳岡三、八八八古乾原三、六四五會寧一、三六五五倉文一、三八九阿吾地一、三三九

この內最も活躍してゐるのは鶴林炭で、同炭の半分は局用に使用されてをり、九州の岩瀬炭よりも良質だとの折紙をつけられてをる、各地の消費量中京城の二萬四千瓩が最も多く清津の一萬九千瓩がこれに次ぐ、今後咸鏡線新線の延長につれて咸北炭の需要激増を見るべく、前途大いに嘱目されてゐる

大邱署の豚 小屋整理

【大邱】大邱署衛生係では夏の傳染病流行期を迎へ衛生の施設を完全にし不潔物を一掃するため六月三十日係員を督勵して府內一般に亘り人家に飼育してゐる豚の數及小屋の施設等を調査したが九十二戶二百九十七頭で其の中衛生上に別に差し支ないもの九戶を除く八十三戶に對しては直に小屋の改修或は退去を命じた

永興の 救濟會
第二回目の 救濟金配布

【咸興】永興郡內有志で組織された永興罹災民救濟會では義捐金を募集して第一回の救濟は既に完了したが六月三十日第二回の救濟として八百三十圓を虎島面外十二ヶ面八百三十五戶に夫々配給した尚未收額一千百六十四圓四十八錢は七月十五日までに完納せしめて第三回の救濟を完結すべく計畫進行中である

兼二浦 學議改選
定員一杯で 全く無競爭

【兼二浦】學校組合議員の改選期は五月に行はれるが候補者出揃はず延期されてゐたが二日午後に到り漸く候補者の顔觸れ確定した、其の內議員へ屆出した者は左の八名である

藤原勇次（新）本田金藏（新）森岡吉次郎（舊）江副俊七（舊）岡本清一（新）松澤崎三郎（新）以上三級
非原伊之助（舊）脇田光太郎（新）以上市中側

で定員十名に對し二名の不足であるが外に補村新次、土佐野國太郎兩氏は屆出未濟なるも出馬確實と見らるべく漸く定員に充した譯で全くの無競爭で頗る氣乘りのせぬ選擧である

江原沿岸 鯖の豐漁
昨今は閑散

【通川】本年度江原道沿岸の鯖漁期は昨年の大分半なるも一方鰯漁は八年振の大漁で[illegible]

は地曳網にまで一網何千尾と云ふ漁獲あり本春來長箭附近で約二十萬默の水揚げをして居るが何分價格安く一默十三圓位ゐをとなへて居たが昨今は寒流が押しよせ漁業方面も閑散である

赤い血しほの 二度目の請書
從軍させてくれと 李義善君の歎願

【新義州】平安北道楚山道立醫院藥局助手李義善（二二）氏は昨年十二月滿洲事變に是非從軍させてくれと血書を以て同地憲兵分遣所に志願したが今度また馬賊討伐に越境した我軍の擬稀那概でもまた看護員にでもよいから採用して從軍させて貰ひたいと再び血書の從軍歎願書を憲兵分遣所に提出した

元山の火事 宣教師邸全燒す
原因は溫突の火

【元山】一日午後十時頃元山府內泉町百四十七番地宣教師エス・エー・スチユワード氏方北側溫突の間より出火、煙突掃除のことゝて火は室から室へひろがり窓から吹き出す焔物凄く急報に馳けつけた消防組も一時は手のつけようなく民家の消防の努めで水の便惡く漸く間に同家を全燒して同十一時三十分全く鎭火した、幸ひ隣接家屋なく又宵の口であつたので同家屋一棟（二階建煉瓦造）で他の類燒はなかつたが附近に女學校、市場等もあるので一時は中々の混雜を呈した

まろうどよさやうなら

離鮮した騎馬團慰問團一行（上）は大邱驛（下）は釜山驛に於ける一行

平昌酒泉間 自動車遞送
十六日から

【平昌局發】江原道平昌、酒泉間に發着する郵便物は從來驛馬に依り遞送せられて居つたが、遞信局では今回兩地間の郵便物自動車遞送線路を開始し來る十六日から實施することに決定したが、之が爲同地方に發着する郵便物は著しく迅速する譯である

滿洲國建設と 鮮滿長距離電話
經濟關係の密接化と共に 利用者頓に增加す

【新義州】朝鮮滿洲間の長距離電話は滿洲國が出來てから商業用として盛んに利用され六月の如き新義州局の中繼數七百八十回通話時數一千四時を示し前年同月に比し約四割の增加を見てゐる、通話地の主なるものは朝鮮は京城、平壤、新義州、仁川、鎭南浦の順で滿洲は安東、奉天、大連、長春の順である

井戸が 渇水す
鐵原地方の ひどい旱魃

【鐵原】當地方は旱魃のため一般に井水減少しつゝあるが特に鐵原邑內舊里（舊岩村）約三千餘戶の新邸部落は井水枯渇し飮料水欠乏のため五六町も離れた農道學校などで水汲みの苦情を聞き夕行つてをり前途を氣遣はれてゐる

列車妨害は 子供の惡戲
咸興警察で 容疑者檢擧

【咸興】既報の通り咸興驛を中心として列車妨害事件が頻發するので鐵道警察當局では嚴重な監視を續けてゐた處去る六月二十二日咸州郡州西面十二里驛構內線路〇〇〇に〇を置いて列車の進行を妨害した事件あり更に廿七日又も同地點內（咸興驛を去る一哩の地點）で線路監視が〇〇を線路〇〇〇に〇〇たのを發見したので所轄咸興署では犯人搜査の結果二十日犯人は犯行の場所たる十歲より十四歲迄の咸州郡西面[illegible]公立普校兒童五名を引致取調べ中である

トラック 大暴れ
老幼三人を 死傷せしむ

【釜山】一日午前九時すぎ東萊沙上面甘田里沈鍾秀長男正燾（三）は疾走して來たトラックに轢かれて頭部を粉碎しそばに立つてゐた同里洪萬頭（ご）といふ老婆は背負つてゐた孫と共に轉倒して何れも治療三週間の負傷をしたので釜山署にてトラック運轉手李斗質（二三）を取調中

に達した損害約六千圓に內五千圓の火保を附してある原因は目下同家屋は修繕中で又氏留守中を預かつてゐる趙某が同日朝から溫突を焚き出火時刻頃外出中焚き過ぎた溫突口から發火したものであると

平壤の 空巣ねらひ
大金を盗む

【平壤】二日午前一時頃平壤府若松町二種某小劇商上野哲一方へちよつとの留守中に侵入し現金百七十四圓在中の手提金庫を盗んで逃走した者あり目下其筋で犯人搜査中

鎭南浦署管內 德洞駐在所全燒
損害ざっと四千圓 原因は子供の弄火

【鎭南浦】一日午後三時頃龍岡郡大代面德洞里鎭南浦署管內德洞駐在所に發火し折柄の風に火勢は煽られ火は見る〳〵燃え擴がり忽ち一棟を全燒同四時半頃鎭火したが原因は子供等の火遊びから起つたものらしく損害約四千圓に上る模樣である

平南の 虎疫警戒
出入船舶を 嚴重に檢疫

【平壤】平安南道では上海で發生したコレラが早くも大連へ侵入したのに鑑み鎭南浦港へ入港のコレラ發生地寄港の汽船に對し嚴重なる檢疫を行ふと共に沿岸寄の支那ジャンクに對しても大いに警戒を嚴しこれが侵入を防止に努むることゝなつた

咸北の虎疫 豫防注射

【羅南】滿洲と隣接する咸北道警察部では支那方面のコレラ發生季節の際にて清津、城津、雄基、漁大津、西水羅地方の居住者に對して一齊に豫防注射を施行すべく二十日迄期を設したが、尚各港灣漁撈においてはあらゆる船舶の乘組員に對して健康診斷を斷行し、隔離豫防の手段をとることにした

我等の手で 我等の公園

【咸興】盤に流す汗に鐵の腕を鍛へつゝ……われ等の公園われ等の手でと押し固めつた各敎化團體を中心とする盤龍山公園道路工事は每朝五時頃から勞力奉仕の嬉しい地固めが進められる。寫眞は其一部で團體員手と守山技師の監督中姿である

『關北鄕約』一卷
思想善導の資とし 富永咸北知事編纂

【羅南】咸北道の思想善導、民俗向上に資すべく富永知事は朝鮮に古く行はれた鄕約のとるべきものあるを摘錄し、自ら筆を揮り『關北鄕約』一卷を纏めてこの程各郡鄕その他へ頒布したが、鄕約はいふまでもなく朝鮮古來の道德律たる孔子敎に據るところから、これに明治大帝がくだし賜つた不磨の大典敎育勅語の主旨をその儘織り込んだもので、鄕黨互に相約し自治の精神涵養を力強く吹き込んである 混沌として殆んど歸する處を知らぬ現代の世相に照して、これが若し効果的に動きかけ得られるなら罪惡のない樂土が現出する譯である、富永知事の鄕約案は鄕約を中心として原始を定めるもので約長、鄕約、節約を置いて邪妨を處理、鄕約の精神を履行せしめるもので民俗美化の面目として德行相勸、風俗改善、產業振興、公共奉仕、患難相恤、過失相規の六項を擧げてある、近くこれに據る實施運動が進められるであらうが、時節柄多大の注目を惹いてゐる

面目を一新する 大鐵原の建設案
委員會で原案可決

【鐵原】昨年來懸案中であつた鐵原市街計畫は公職者其他技術家二十名を網羅する特別委員會を設け一日午後二時半から邑會議室に會合協議研究を重ねた結果大略左の如く決定した
五間線約五十二キロ（延長十三里）線には車道セメント鋪裝を施し步道の必要工費三十萬圓を要する計畫である、又現在道路以外に二十米の幹線十五米、十二米、八米の各種の幹線道路を新設せんとするもので、これに對し委員會は其の必要を認め鐵原に將來の大事業として適當であり急速に其計畫の上其筋へ提出することに可決して散會した

鐵道の試乘
清鐵で實施

【明川】鐵道局清津出張所では民衆の[illegible]を寄せるので鐵道と民衆との關係を緊密にせんとし職員の責任を持ち如何なる努力を拂つて居るかを紹介すると共に鐵道業務と運輸事故との關係に就し民衆への諒解を求むべく去る三日清津、新北青間の官公職者及び新聞記者等を五〇二號車に招待して試乘研究せしむる所あつた

間島へ 分局を增設
會寧局の多忙

【會寧】最近會寧郵便局は間島方面へ分局設置のため想像外の繁忙を極めてゐるが從來間島には龍井局子街、頭道溝の三地に分局を設けてゐたが今回更に三ヶ所の增設を行ひ自然從事員の增加をも伴つて全く非常時局の觀を呈してゐる

咸北の昇給發令

【羅南】咸北道知事任命の定期昇給は敎木會計課長以下百九十五名で三十日附發令され、一日の各郡は昇給者のお禮ひの言葉が振る鄕はれて朗かであつた

益々擴大する 清津の水產疑獄
財界の一大廓清を期して 徹底的に糾彈の方針

【清津】清津水產界の疑獄事件は第二回起訴局關係者の起訴によつて一段落を告げるものと見られてゐたが逆に大事件に擴大して清津安々氏等が續々取調べを受けてゐる、斯くて事件は予ずる武に擴大し、取調べの進展につれて意外の方面にまで飛び火する形勢にあり、當局としては清津財界の癌を剔抉する爲めには甲乙なく此際徹底的に將來兼ねてゐた累年の禍根を絶たんとする方針で、良い加減の處で事件を打切るやうなことはせぬと斷定してゐる

太公望溺る

【雄基】北青生れ漁夫李元（二）は去る三十日午後三時頃雄基西前の岩石の上で魚釣りをしてゐたが足場の石が崩れて海中に墜落溺死し消防組出の搜索で死體は間もなく見出げた

大田の傳染病
總計八十名

【大田】大田警察署の調査によると一月以降六月三十日までの傳染病患者は赤痢患者二十四名、腸チブス二八名、ヂフテリア六名、猩紅熱二三名合計八〇名となつてゐる

簡閲點呼の 執行官變更

【大田】十五日午前八時半大田第三大隊校庭に執行の大田郡簡閲點呼執行官は元羅中佐であつたが今回松田元作中佐に變更された、點呼人員は百八名で、在鄕軍人兩分會では十日前後當警察後庭に於て點呼の豫行演習を行ふ筈である

全北の旱魃 各面で雨乞ひ
平野部の四ケ郡で

【裡里】打ち續く旱天に挿秧全く不能に陷り既に田植を終りたる者と雖も用水不足のため穀類枯死するもの少からず一般の民心恂々たるものあるの中、全北平野に面せる金堤、全州、益山、沃溝の四ケ郡當局では協議の結果古來の慣習により來る五日午後九時を期して各面一齊に祈雨祭を行ひ同十時迄山上に炎火をして雨乞ひをする事となつたと

巡査に チップ
留置された 男のお禮心

【咸興】一日朝咸興警察署宛に留置場の警戒に當つた巡査を披見しつゝあつた原田さん（假名）某の手紙は……拙者儀今回留置中種々御厚情を賜はり……聊か謝意を表し度く僅少なから同封の金四圓を四名の留置場監視巡査にチップとして御分配相成度……云々といつた文意、差出人は去る廿六日傷害事件の嫌疑者で咸州郡[illegible]（假名）で立派な敎養ある文科卒業後一時は中學敎員まで勤めた者であるが近來少々頭が狂つて精神にいさゝか異常ある男の仕業『巡査にチップは少々をかしい……』と折角の好意ながら返送することになつた

順南水組の 貯水池
八月から改修

【平壤】平南道安州郡雲谷面在田里の順南水利組合貯水池の餘水吐口は今春來破損し危險の虞があり又水門改修を迫られてゐるので來る八月頃から工費五萬圓を投じ改修する計畫である

スポーツ
23-5 咸興快勝 對元山戰

【咸興】兩每日主催全國都市對抗野球北鮮一次豫選は二日咸興高普球場に開催、參加チームは淸鐵、朝窒、咸興、元山の四チームで抽籤の結果
淸鐵—朝窒（午後一時）
咸興—元山（午後四時）
となつたが當日試合前に至つて興南朝窒軍棄權によつて淸鐵不戰一勝し午後二時十五分、熊野（球）仲田、河村（壘）西氏審判咸興先攻で第一回戰に入る
元山の投手コントロールなく咸興二回表一擧九點を大量生産し五回まで十七點を擧げたるに對し元山更に振はず二十三對五の大なる開きを以て咸興快勝閉戰五時五分

咸　191420060　23
元　001202000　5

▲備考　試合時間二時間五十分
▲本壘打　[illegible]
▲併殺　[illegible]

優良酒類の 販賣者表彰
江華酒組で

【江華】江華酒造組合主催優良酒類販賣者表彰式を去る七月一日江華郡廳會議室內に開き多數來賓の參席あり金學鍔氏の開會辭について賞品を授與し尹元燮氏郡守代理として告辭をなし、會員江華醸造業者代表して謝辭を述べ盛況裡に閉會した尚賞品は自作白鳳をモデルとして從來ありし賞譽狀を授與した（寫眞は賞品授與の光景）

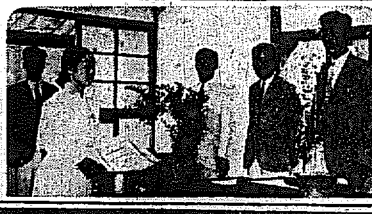

ヤマサ醬油
御中元 理想的な御家庭向の贈り物
宮內省御用達 ヤマサ醬油株式會社

かや 大安賣
京城本町四丁目 岩見製綿所 電話一六〇一番

頭痛にノーシン

齒科 渡邊榮
黄金町入口（十八銀行隣） 電本七一二番

資生堂 せんたく石鹸
少し使つてよく落ちる德用品

どりこの
朝の一杯！ 元氣を旺盛にし、勞力を增し、一日の活動力を鍛ひます。
夕の一杯！ 終日の疲勞をスツカリ忘れ、元來の美味に舌鼓を打ちます。
D.143

たまされるな 新藥や新發見の療法
淋病と小便檢査
淋病患者は種々の療法に迷はされてはならぬ。一番注意すべきは小便の檢査である。素人で淋病を治るには、小便をコツプに採つて見ると糸屑様のものやゴミの様なものが浮いたり沈んだりしてゐる。それが淋菌なのである。どんな大家や博士に掛つて藥を服んだり注射をしてもコツプで小便の檢査をして糸屑様の淋菌が直ちに就じない様では無効である。有田ドラッグの淋病藥を服用すれば直ちに痛みが去り、膿が止り、コツプに小便を採つて見ると服藥當日より淋菌が目に見えて減じ、的確なる効能が顯はれ全快するのである。

淋病と體毒の併發症
體毒の併發を知らずに淋病のみの手當をして居るから、いつまで經つても治らない
「かさ氣と自覺のない者はない」と云ふ諺がある。大抵の人には「かさ氣」體毒がある。殊に若い人には體毒が多い。體毒の多い者が淋病に罹ると淋菌は尿道內を侵ひ荒し、その傷口へ體毒が集合して膿となつて出るのである。手當の結果、一部の淋菌は取れても、傷口の深部に淋菌が潜むことになり、一時治つたやうでも時候の變り目や酒色を機として再發する。之は單純な淋病ではない、淋毒、體毒の併發症であるから、淋病の藥のみで手當をして居つたのでは、いつまで經つても治らないことになる。梅毒の淋病藥は梅毒藥が配劑してあるから、淋病が全快すると同時に、諸毒を除き、完全に治癒せしむるのである。急性の淋病なれば一週間で淋菌は無くなるが、淋病、體毒の合併症になると通服せねばならぬ。今の患者には十中の八九まで單純な淋病は少い。淋病、體毒の併發症が多いのである。その併發症に對し淋病だけの手當をして居れば、治らないのが當然である。藤倉の藥は一藥で淋病も治れば體毒も去る、所謂一藥兩得の藥である。

有田音松鑑製
りん病 ばい毒
請合藥
百圓進呈
英米獨佛醫科大學病院にて研究配劑せられ內務省衞生試驗所が檢查合格せる優良藥を試験し、若し藥の證言に違へることを發見せる場合は分析料として百圓進呈す。

梅毒全快驅毒療法
腐骨の淋病藥主薬は治淋內服藥として、梅毒藥主藥は驅梅內服藥として醫學上最有効と確定 帝國大學醫科大學病院

ヨコネ、カンソは切らずに治る
服藥直に効果を顯はしカンソを治し、ヨコネを切らずに根治を遂する完全なる驅毒藥で、しかも何等副作用を起さず、血液や臟器に潜在する毒物を大小便と共に體外へ徹底的に排泄し完全に驅毒浄化して治癒の目的を達するのである。
故に二期三期の梅毒も本劑の的治療藥なのである。學界で臨床實驗の結果驚異的根本劑として推奬してゐる梅毒の根本劇烈なる驅毒劑によつて全身の血液中の毒菌（スピロヘータ）を徹底的に驅逐し、完全に驅毒浄化して全快さすに至るのである。打捨て置かば一身を亡ぼすのみならず病毒は子孫に遺傳し一家を破滅するに至る。一日も早く本劑を服用し、全快の喜びを得られよ。
有田ドラッグの梅毒藥の主藥は醫學上最高權威藥として定評があり、その的中的效力は永年實證濟なり

ニセ藥 をまぎらはしき 責を有る者あり
藥箱並に藥瓶に
本舖 大阪內本町二 發賣元 東京日本橋通三
「有田ドラッグ」「有田音松鑑製」
この文字無きものはニセ物なり
發賣元 大阪心齋橋南詰 東京日本橋通三
有田ドラッグ

他の藥店に販賣を許さず
有田ドラッグ專賣所
有田音松鑑製を御買取あれ
全鮮專賣所
京城郵便本局前 有田ドラッグ專賣所
京城黄金町三 龍山錦町 平壤大和町 釜山辨天町 仁川宮町 大田榮町 群山驛前町 全州高砂町 光州本町 木浦榮町 大邱東城町
馬山京町 麗水町 浦項本町 兼二浦本町 鎭南浦碑石里 海州南本町 新義州櫻町 元山本町 咸興本町 羅南生駒町 城津旭町
有田ドラッグ專賣所

呪血圖繪 (14)

川畑直悅作 北宮三郎畫

流れ星(一)

北國にしては珍しく晴れた夜である。

月こそないが、砕子を撒つたやうな銀河の一刷が仄い虹をかけて樹の間がくれに、米藏から武具殿二の丸、本丸、と鉢ヶ峰の頂きにかけて巍々たる甍を並べた春日山城の白壁が、薄暗い網毛朗の如く宙に浮いてゐる。

北越の怪物、關東管領上杉謙信が、京師樹旗の雄圖空しく中道に斃れたのは、此の年(天正六年)の三月で、勿論その喪は深く秘せられてゐるが、外には虚を衝くべく牙爪をとつて虎視してゐる四隣の强敵があり、内には、謙信在世中から既に上杉家の癌と見られてゐた養子、喜平治景勝と三郎景虎との反目が、謙信の病歿と同時に、その險惡な暗鬪が露骨となつて、景虎は二の丸から北川館に移り、今にも兩者の間に合戰の起りさうな

風説が頻りに流布されてゐるといつた有樣で、謙信歿後の懸念の上に更にからして內憂外患の暗雲が加はり、不安の氣配に濃くなつてゐるのが、春日山城下の今日此頃であつた。

ひた〳〵〳〵。

夜氣を踏む音である。

もう、四つに近からう。その初更の夜道を今大手廓道をはづれた櫻木坂を頭巾目深な二つの影が肩をならべて下つてゐる。

岡島惣平と姫島八十と。

どちらも、去年上杉家の宿老越田主馬の計ひで新規召抱へられた浪人上りの新參者だが越田の目鑑に叶つただけに、堂々とした恰幅で、年も漸く四十に手の屆きかけた三十過ぎ。

二人は、懷手のまゝもつしつとりと露にしめつた夜道、急ぐでもない足取りを刻んでゐる。

與刹、米藏の番頭矢坂渦七の邸をはづれてからは全く人家のない櫻木坂の石段道である。

『野心家だなあ……越田殿は……』

と、坂の半まで來た時、岡島は呟くやうに云つた。

『…………』

『尤も、卑い家柄の野心でなく、飛驒公を思ふ、一途のためじやから不可はないが併し、ちと、亂暴だの。』

『…………』

『殊に、今宵洩らした儀ときては……』

『おい!、岡島、貴公醉つてゐるぞ』

『いや、なに……』

『足許も危いが、口元も危い。こゝは往來だ』

『心得てをる……痛快と云へば痛快だが併し、今宵の あの口吻で け、……』

『不可ん!不可ん!……こゝで口に出すべきことではない、沈默!一切沈默じや』

『はッけッけッ、ひどく嫌はれたの、止むを得ん。じや云はざる、聞かざるとするか』

聲はそれなり途切れて、後はもとの駄の音だけである。

磊落な岡島にひきかへて、何となく分別臭い姫島は先刻から、額に顔を顰めたまゝ默々としてゐる

『…相携へて河梁に登る・遊子暮には何處にかゆく……か』

とても默つて居れないのか、岡島は間もなくかなり高い調子で吟り出した。

『ふゝん!また、李陵か。貴公など、そんな悲壯さうなる柄でもないに…』

姫島は嘲けるやうにから云つたが、岡島は聞へないのか、一切無興な顔で、

『…蹊路の傍に徘徊し…悢々として辭するを得ず、晨風北林に…』

と謳けてゐる。

『チッ!』

姫島は、忌しげに舌鼓を打つた。と、同時に、今迄默してゐた岡島に對する不快の念が急にむら〳〵と胸先にこみあげてくるのを覺へた。

今日の新刊

(鮮新局圖書課調)

邦文部 ▲忠南評友(六月號)坂木宣綫▲前線時代 小池龍雄▲京畿法令(六月號)吉元貞▲京電月報(第三號)森秀雄▲會報(六月號)小林昇三▲朝鮮研究(七月號)和茂健太郎▲月刊(創刊號)新京光▲朝鮮無盡協會々報(第三號)尾崎剛太郎▲交通と自動車(第三卷第六號)胡山治▲釜南文部報(六月號)樋口末吉▲全羅北道例規集下卷追錄(第十二號)酒井興三吉▲同上卷追錄(第十二號)同人▲中樞院通信(第四十六號)松本伊織▲その他三

鮮文部 新朝文學(創刊號)鄭寅燮▲活泉(七月號)許仁▲女流歌曲集 太極論▲監理教會神學校同窓會報(創刊號)蔡富仁

邦文部 瑞光(六月號)三浦勇有閑(六月號)熊谷齊▲平壤通報(第十一號)平壤府▲指導會誌記錄▲成興支部報(六月號)工藤新▲驛誌(第二卷第二號)杉木長夫

太郎▲京城興信所報(第七六一號)日下部景勝▲山簷錦(七月號)江口元衛▲其の他九

鮮文部 朝鮮(六月號)木府文書課▲朝鮮陸會報(第六卷第六號)紺越永捷▲大邱醫學月報(六月號)李東奎▲少年小說六人集 申明均▲其他六 班興巨

邦文部 全南山林會報(第八號)淺野力▲鮮助產界(第五號)西川近春▲會寧支部報(六月號)永井務三▲朝鮮之經濟(六月號)前村誠夫▲ラボーチョ(第三號)李正樹▲朝鮮陶磁 高須哲虎夫▲其他四

鮮文部 全南山林會報隨文(第八號)淺野力▲信仰生活(七月號)金麟瑞▲疑酒宣敎會報(第七號)元倫常▲大邱府報月報(六月號)李東奎▲無盡正隊附屬理事會全李起兌▲通告文聖詞府院朴淵祚▲蕭高梁崔國演▲淸道金氏派譜金秀演▲ビラ三種

(邦文部)鮮滿三曲通信(第三卷第六號)和田但雄▲子供之友(第二十號)正木傳作▲朝鮮新生(第二六四號)ウイリヤム、シ、ケール▲福德無盡時報(六月號)藤野筍治▲全南釀友(第二卷第一號)田村忠三治郎▲貨物輸送月報(第五號)大和田福德▲局友(第八卷第十二號)高橋源太郎▲學生綠旗(第六號)野中正道▲觀音(第一卷第三號)大野靜枝▲婦人と家庭(六月號)西岡重利▲牧友(第八號)大神陶紹▲朝鮮化粧品雜誌報(第五卷第六號)川島喜彌▲其他八

(鮮文部)▲獨學通信(第九號)中村健太郎▲錦南月報(第八十七號)村上耽己▲第一次安息日朗讀文 元倫常▲丁抹儘辨法 金保榮▲夕食指南(七月號)吳璽▲聖經(要理問答)同人▲其他一

將棋新手合(一)

於東京市日本橋區濱町二ノ七 湯島木將棋所

平手 先手 ▲六段 平野信助(東京)
後手 △六段 飯塚勘次郎(東京)

(圖は五七角迄の局面)

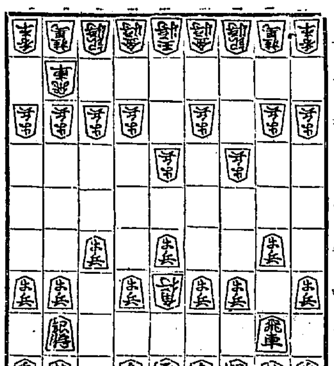

△六七歩 ▲三四歩 △二六歩 ▲五四歩 △五六歩 ▲八八角成 △同銀 ▲五七角 △四八銀 ▲三五角成 △六八金 ▲二二銀 △七七銀 ▲五三桐 △五七銀 ▲三三銀 △四六銀 ▲二二飛

持時 △飯塚氏 角

(酒田木七段講評)(後手)相懸り戰を避ける意味に、五四歩と突いて敵の態勢を窺ふのは變化の尠い良い策戰である。

(先手)敵の五四歩突きに對し、他の手を指し五五の要地點を占有させる事は絶對に惡いので、五六歩と突いて對抗を圖るのは至當である。

(後手)八八角と交換して、五七角と打込のは力戰趣向である。

(先手)三五角成は、馬を中央に引いて活用を圖る含みで相當の變化を持つ良い手段である。

(後手)四六銀と進出するのは、形に捉はれてゐる感は六六銀と上つて五筋に位を占めるか七五歩と突いて左翼に位を張る方針を探る處である。

(後手)八四歩と突けば、執い持久戰になるが二二飛と廻れば向飛車となつて兩飛車の對抗となるから戰ひは急戰模樣となる。

ラヂオ 四日(月)

午前一〇時〇分 氣象概況、各地天氣實況 仁川觀測所發表
同一〇時四五分 料理獻立、日用品値段、鮮魚卸値相場 京城府商水產市場發表
同一一時五九分 正午の時報、ニュース
午後零時三〇分 人情噺 牡丹燈籠 第一席 ※亭 ※※

同一時一〇分 趣味講話(一) 登山の話(一) 金 道 泰
同一時一五分 趣味講座 山に關する傳說(一) 金 ※ 鎔
同四時〇分 ニュース、公示事項
同五時四五分 ラヂオ體操、職業紹介事項、京城のプログラム發表
同六時〇分 童話(朝鮮語) カンドル 安 鍾 和
同六時三〇分 英語講座(A) 初等科(三十五) 眞倉由三郎
同七時〇分 ニュース、公示事項 翌日のプログラム發表
同七時三〇分 產業ニュース(A)
同八時〇分 合唱と管絃樂(A) 合唱 東京 セレネータス コロナオーケストラ 指揮 佐藤 裕吉
同八時二〇分 三曲(B) 御山獅子 尺八 永田 ※山 三絃 飯田 君子 箏 菊方富小松
同八時五〇分 浪花節(B) 天野屋と大石瑯の※興 吉田日の丸
同九時三〇分 時報(A) 氣象概況、各地天氣實況 仁川觀測所發表
引續き 歌詞合唱 一、白鷗洞二、漁夫洞三、乾坤歌 大琴 金※宇 長鼓 金永根 金※島

清涼飲料 シトロンリボンシトロン

中元御贈答用 化粧函調進

サッポロビール

大日本麥酒株式會社

寫眞懸賞『母と子』の作品募集

森永ドライミルク

規定

一、希望 應募作品は、健康・可憐・母性愛等の意味を含めた自由な題材をお撮り下さい(寫眞中のお子さんは三才迄)制限ありませんが未發表作品に限ります
一、大きさ 自由です
一、締切 八月十五日
一、送先 東京芝田町森永煉乳株式會社懸賞寫眞係
一、版權 總て本社に屬します 商原板をお送り願ふことがあります
一、發表 新聞紙上九月中旬
一、所と名 作品の裏面に住所姓名を明記し、御覽になつた新聞名を御記入下さい

賞品
一等 森永賞盾牌 副賞二百圓 一名
二等 森永賞盾牌 副賞一百圓 二名
三等 森永賞盾牌 副賞五十圓 三名
四等 森永賞銅牌 副賞二十圓 五名
五等 森永賞銅牌 副賞十圓 十名
選外佳作 森永代用品賞牌 五十名

審査員 秋山 轍輔氏 福原 信三氏 一 高田 満一郎氏

森永ミルク

森永煉乳株式會社

●受驗準備 ノーシン 出來
社頭が重い時である● 頭がボンヤリしたりクシャクシャしたりして試驗の捗らぬ時にはすぐ
をタッタ一服のんではつきりし思ひが存分面白い程勉强出來る●ノーシンは森田ご郭博士推奨の頭腦明快藥で受驗生の缺くべからざる必需藥なり●論より證據すぐ試みられよ全國藥店に販賣す

演藝案内

帝キネマ 中央館
四日より特別短期三日間公開 一般映畫宣傳のため特に二十錢均一 公開無比の問題!突如!發禁映畫公開 帝キネマ特作時代劇 紹介!
帝キネマ時代劇 森田富三郎監督 市川百々之助 望月禮子主演 朱鞘小姓 前篇六卷

暑熱を吹き飛ばす痛快無比の大時代劇 新興キネマ特作時代劇 旅の研辰 三百六十五日 全十卷 河部監督 三郎・新太郎・吉頂寺光助演 望月禮子主演
パラマウント映畫會社超特作 全發聲 アルバルト映畫 グルーチョ・マルクス四人 ハーポ・マルクス シコ・マルクス ゼッポ・マルクス 主演 發聲映畫 いんちき商賣 八卷
このロイドやキートンを凌ぐマルクス四兄弟のギャグは正に驚異的存在となつた

京城演藝館 本町三丁目
一九三二年喜劇界の王座は斷然彼等のものとなりました。何がオカシイたつて之程オカシイ映畫は又とありません トーキーでなければ味はれない好いトーキー!漫才以上の痛快さ 大人、小人共二十錢均一公開
浪界の人氣王 壽々木米若一行
連日滿員にて入場謝絶の盛況に付き一日延期仕り候

東亞倶樂部
京城樂劇團少女歌劇第二回公演 京城に於て多大なる好評を博したる第一回公演を以て更に第二回の公演をすべく連日猛練習中に御座います 新しきプログラム共に御來觀の程偏に願上候
東亞直營 二日封切 盛夏の映畫戰線に馳驅する東亞大衆の恐怖と戰慄の渦巻く驚奇物
東活時代劇部特作 大菩薩峠 (大名 ※宗々と封切) 御入場料大人廿錢 小人十錢
東活時代劇 安部九州男 小國狂二原作 木下金田双葉主演 片岡左衛門 中山介二 共演 戰線黎明の號砲
ミカエル・ハルブ・ラガザ一リ特作 ドロレス・デル・リオ 主演 名花 テンダーロイン

大正館
松竹蒲田映畫 仲よし小よし 笑子さんの悲しい日曜日の一日
ワーナー特作 コンラッド・ホーゲル氏・ルイズ氏共演 凸凹鍛冶屋
廿九日封切 松竹蒲田 鑑賞者によりて新界第一の

喜樂館
松竹キネマ蒲田ニュース 眼の新聞
松竹キネマ蒲田超特作現代映畫 兄さんの馬鹿 木村監督心境作品
田中絹代(新名花)二 坪井子 竹内良一 山内光 日守新一 ※※ 伊達里子 共演

京城館
昭和一周年 原作・脚色 美代吉殺し 監督 大塚稔

京龍館
帝キネマ時代劇 浪人 馬上豐美少年 小泉嘉輔 監督
東活現代劇部特作 鐵拳兄弟

浪花館
六月廿五日 斷然群を拔く此の狂喜 全國到る所熱狂的人氣 橋本文枝 一行十數名
凱旋

喜樂館
三十日より特別公開 月活特作 ナンセンス時代劇 珍客江戸征伐
日活現代劇 細君解放記

龍山劇場
曾我廼家五郎劇 喜劇・劍劇・社會劇 宮川挑太郎 松島家時丸 出演

朝日座
七月一日より 女優大歌舞伎 嵐菊香・淺尾右朝次
中村小錦 嵐春之助 阪東秀香 中村鯉蝶 一座

木浦出帆 代理店 國際運輸支店
東京行 長壽山丸 七月二〇日
大阪行 江丸 七月九日
仁川大連行 平安丸 七月五日
博多長崎行 錦江丸 七月七日

回朝鮮郵船汽船出帆 (乘船者に便宜御食事附)
仁川出帆 代理店 國際運輸支店
東京行 長壽山丸 七月一八日
大阪行 浦江丸 七月一〇日
安東行 會寧丸 七月一四日
大連行 京城丸 七月六日
大連行 平安丸 七月八日
芝罘行 慶安丸 七月一三日

阿波共同汽船出帆
威海衛、芝罘、大連行 利通號 七月七日 七月九日
威海衛、芝罘、大連行 共同丸 七月五日
鎭南浦、大連、天津行 長山丸
代理店 仁川海岸町四 野口商會 電話二四番・一七三番

朝鮮汽船出帆廣告
仁川出帆 群山行 每日午前九時 海州行 每日午前八時
釜山出帆 濟州島行 七月十六日 木浦行 每日午後五時
木浦出帆
嶋谷汽船株式會社 仁川出張所 電話五〇・一〇八

新潟北鮮北海道 寄港地順序
小樽、函館、新潟、元山、西湖津、城津、雄基、清津、新潟
使用船 朝海丸 三七〇〇屯 日本海丸 三七〇〇屯 鮮海丸 三〇〇〇屯 明石丸 五〇七五屯

朝鮮北海道大連線 寄港地 大連、鎭南浦、仁川、群山、木浦、釜山、浦項、敦賀、伏木、函館、小樽

朝鮮郵船株式會社 代表電話本局四一九五 京城南大門通り 京城代理店 仁川出張所 元山支店 釜山支店

日本郵船出帆 ▼右之外各地共臨時寄港致し船腹の都合を取計ひ居り

元山出帆 代理店 國際運輸支店
東京行 江原丸 七月六日
大阪行 清津丸 七月五日

釜山出帆 代理店 大池・酒店